

e-ISSN: 2579-6356
p-ISSN: 2579-6348

Volume 4
Nomor 2
Oktober 2020

Jurnal Muara

Ilmu Sosial, Humaniora, dan Seni

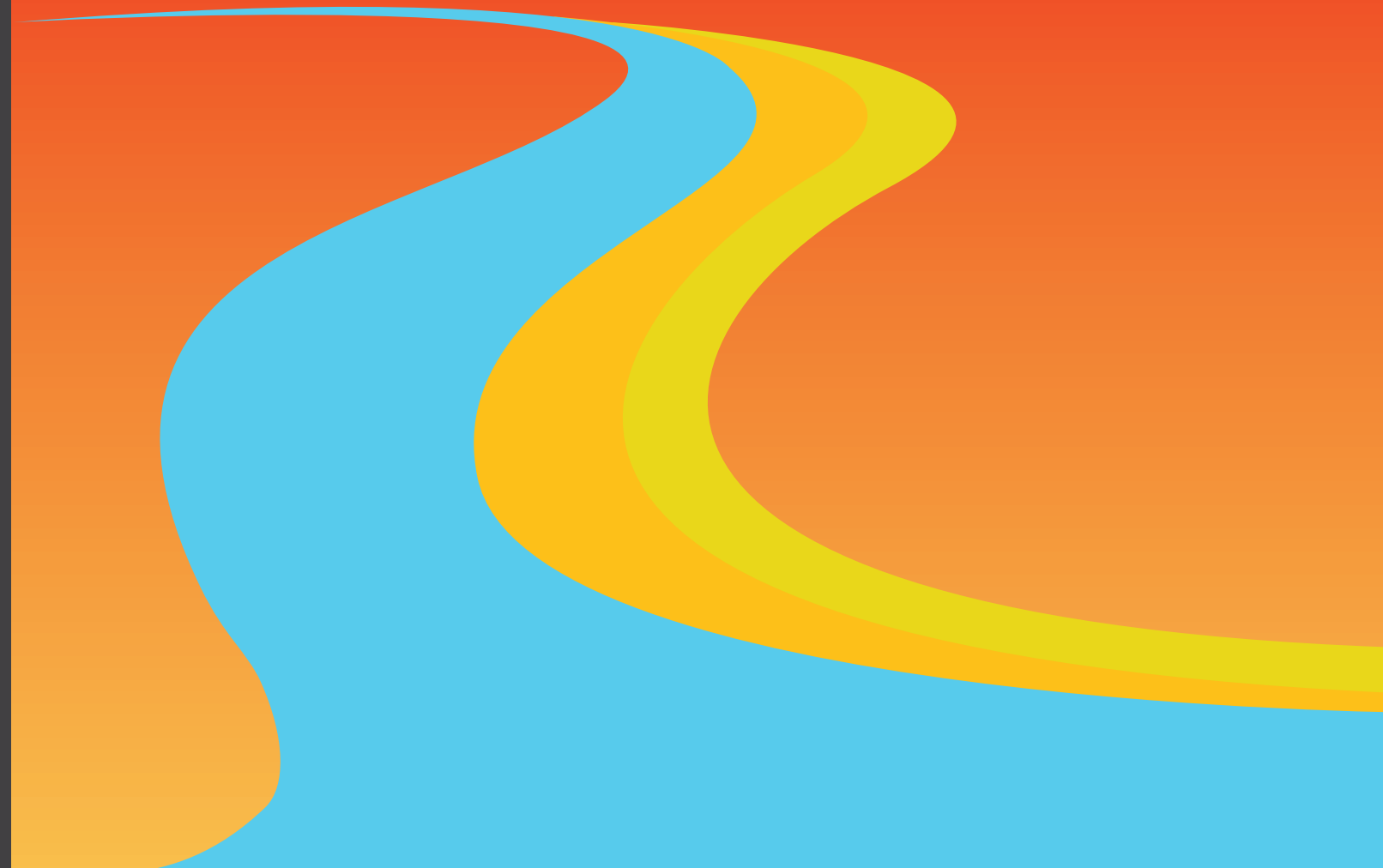

JURNAL MUARA

Ilmu Sosial, Humaniora, dan Seni

Oktober 2020

e-ISSN:



p-ISSN:



Lembaga Penelitian dan Pengabdian kepada Masyarakat
Universitas Tarumanagara Kampus 1 Jl. Letjen S Parman No. 1
Telp : 021-5671747 e. 215 - Jakarta 11440

Lembaga Penelitian dan
Pengabdian kepada Masyarakat
Universitas Tarumanagara

Jurnal Muara
Ilmu Sosial, Humaniora, dan Seni
Volume 4, Nomor 2, Oktober 2020

Redaksi

Ketua Editor Sri Tiatri
Editor Pengelola Fransisca Iriani Rosmaladewi
 Jap Tji Beng
 Wulan Purnama Sari
 Carla Olyvia Doaly

Mitra Bestari Ahmad Redi (Universitas Tarumanagara)
 Edo Sebastian Jaya (Universitas Indonesia)
 Eko Harry Susanto (Universitas Tarumanagara)
 Heni Mularsih (Universitas Tarumanagara)
 Maitri Widya Mutiara (Universitas Tarumanagara)
 Mella Ismelina FR (Universitas Tarumanagara)
 Muhammad Adi Pribadi (Universitas Tarumanagara)
 Naomi Soetikno (Universitas Tarumanagara)
 Nisa Rachmah Nur Aganthi (Universitas Muhammadiyah Surakarta)
 P. Tommy Y. S. Suyasa (Universitas Tarumanagara)
 Riana Sahrani (Universitas Tarumanagara)
 Riris Loisa (Universitas Tarumanagara)
 Rita Markus (Universitas Tarumanagara)
 Rostiana (Universitas Tarumanagara)
 Roswiyani (Universitas Tarumanagara)
 Theresia Indira Shanti (Universitas Katolik Indonesia Atma Jaya)
 Titin Fatimah (Universitas Tarumanagara)
 Tulus Winarsunu Universitas Muhammadiyah Malang)
 Weny Savitry S. Pandia (Universitas Katolik Indonesia Atma Jaya)
 Zahrotur Rosyda Hinduan (Universitas Padjadjaran)
 Zamralita (Universitas Tarumanagara)

Sekretariat Ade Adhari
 Henni Hanadi
 Naomi Inmy Grace
 Rizech Candra
 Salvia Myrilla
 Vienchenzia Oeyta
 William Gerald

Alamat Lembaga Penelitian dan Pengabdian kepada
 Masyarakat Universitas Tarumanagara
 Kampus 1 Jl. Letjen S Parman no. 1 Jakarta-11440
 021-5671747 ext 215
 (jmshs@untar.ac.id)

DAFTAR ISI

PERAN PERSEPSI DUKUNGAN ORGANISASI TERHADAP KESIAPAN MENGHADAPI PERUBAHAN DENGAN MODAL PSIKOLOGIS SEBAGAI MEDIATOR Cecilia Giwan Meilian, Rita Markus Idulfilastri, Fransisca I. R. Dewi	281-288
GAMBARAN KECEMASAN EVALUATIF PADA MAHASISWA PADA UNIVERSITAS X Chaterine Angellim, Monty P. Satiadarma, Untung Subroto	289-295
PEMANTAPAN NILAI-NILAI KEBANGSAAN BAGI ETNIS TIONGHOA Kurnia Setiawan, Ninawati, Meiske Yunithree	296-303
PERAN PENGETAHUAN AWAL TENTANG ANAK BERKEBUTUHAN KHUSUS DAN EFIKASI GURU TERHADAP SIKAP GURU PADA PENDIDIKAN INKLUSIF Tita Tri Utami Dewi, Sri Tiatri, Heni Mularsih	304-314
GAMBARAN <i>PROFESSIONAL QUALITY OF LIFE</i> (PROQOL) GURU ANAK BERKEBUTUHAN KHUSUS Dewa Ayu Inten Purnamasari, Heryanti Satyadi, Rostiana	315-321
SIKAP BURUH TANI DI KECAMATAN PGL BDG MENGHADAPI ANJURAN <i>STAY AT HOME</i> Deni Sutisna, Arif Widodo, Muhammad Sobri, Mohammad Archi Maulyda, Nursaptini	322-329
PERUNDUNGAN REMAJA DI SEKOLAH KATOLIK SWASTA JAKARTA Rr Kharedriani Vacomia, Weny Savitry S. Pandia	330-338
PENGARUH DUKUNGAN SOSIAL SEBAGAI MODERATOR KETIDAKSEIMBANGAN KEHIDUPAN-KERJA DAN KETERIKATAN KERJA PERAWAT Rosyeni Chan, Zamralita, Rita Markus Idulfilastri	339-348
PENGARUH <i>ORGANIZATIONAL COMMITMENT</i> TERHADAP <i>WORK ENGAGEMENT</i> PADA PEKERJA DI BIDANG PENGEMBANGAN TEKNOLOGI INFORMASI Dian Bagus Mitreka Satata	349-357
ANALISIS MODEL PENGARUH <i>GOAL ORIENTATION, GENERAL SELF-EFFICACY</i> DAN JENIS KELAMIN TERHADAP <i>SELF-REGULATED LEARNING</i> DALAM PEMBELAJARAN JARAK JAUH Santi Yudhistira, Deasyanti, Fellianti Muzdalifah	358-367
PERAN <i>SELF-EFFICACY</i> SEBAGAI MEDIATOR ANTARA <i>JOB RESOURCES</i> DAN <i>WORK ENGAGEMENT</i> PADA DOKTER HEWAN Puspa Putri Sajuthi, Raja O. Tumanggor, P. Tommy Y. S. Suyasa	368-376

PERAN KEPEMIMPINAN TRANSFORMASIONAL DAN JENIS KELAMIN TERHADAP KETERIKATAN KERJA Dian Ardianti, Fransisca I. R. Dewi, P. Tommy Y. S. Suyasa	377-382
GAMBARAN KUALITAS KEHIDUPAN LANSIA DI GIANYAR BALI Ni Putu Saraswati Wardani, Fransisca Iriani Roesmala Dewi	383-392
HUBUNGAN EFIKASI DIRI DENGAN KETERIKATAN KERJA PADA GURU DI SEKOLAH INKLUSI DI JAKARTA Nathania Tanurezal, Raja Oloan Tumanggor	393-401
ANALISIS NILAI MOTIVASI DALAM LIRIK LAGU “MERAIH BINTANG” KARYA PARLIN BURMAN SIBURIAN (ANALISIS SEMIOTIKA DE SAUSURE) Muhdie Amir Karim	402-411
<i>HANS JONAS ON THE ETHICS OF TECHNOLOGY</i> Raja Oloan Tumanggor	412-416
PROFIL FAKTOR KEPERIBADIAN MALADAPTIF PADA DEWASA AWAL: STUDI DESKRIPTIF Ray Caesarly Santosa, Rismiyati E. Koesma, Zamralita	417-428
ASPEK HUKUM PIDANA TERHADAP INDIVIDU YANG MENGGUNAKAN IDENTITAS PALSU SEBAGAI SEORANG DOKTER (<i>DOKTEROID</i>) Yohanes Firmansyah, Yana Sylvana, Hanna Wijaya, Michelle Angelika S	429-438
ANALISIS KEBUTUHAN <i>DAYCARE</i> UNTUK ANAK BURUH DI KAWASAN BERIKAT NUSANTARA CAKUNG Penny Handayani, Reneta Kristiani, Florentina Resa Kawatu, Weny Pandia Sembiring, Herman Josep Sutarno	439-450
HUBUNGAN RELIGIUSITAS DAN REGULASI EMOSI SISWA SEKOLAH DASAR Mikha Angelia, Sri Tiatri, Pamela Hendra Heng	451-457
PERAN <i>JOB DEMANDS</i> DAN <i>JOB RESOURCES</i> TERHADAP <i>WORK-FAMILY ENRICHMENT</i> PADA GURU DI SEKOLAH X Florensia Louhenapessy, Rita Markus Idulfilastri, P. Tommy Y. S. Suyasa	458-467
PERAN KETIDAKNYAMANAN KERJA TERHADAP INTENSI PINDAH KERJA Ranisya Fitta, Fransisca I. R. Dewi, Rita Markus Idulfilastri	468-473
HUBUNGAN <i>SELF-PRESENTATION</i> DENGAN KEPUASAN TUBUH REMAJA PADA SMP X Christine Hadinata, Riana Sahrani, Debora Basaria	474-483

PEMAHAMAN MASYARAKAT TERHADAP KEBIJAKAN PUBLIK DI DESA PH KECAMATAN BBL, BEKASI, JAWA BARAT Dennis Akbar Satrio	484-494
DINAMIKA PERSEPSI KARYAWAN TERHADAP ORGANISASI DAN KINERJA DALAM SITUASI <i>PROXIMAL WITDRAWAL STATE</i> Rena Kristanti, Rostiana Rostiana, Rita Markus Idulfilastri	495-503
KAJIAN META ANALISIS ALAT UKUR <i>INTERNET GAMING DISORDER</i> Claudia Fiscarina, Naomi Soetikno, Rita Markus Idulfilastri	504-515
PENGARUH KECEMASAN TERHADAP PENYESUAIAN PERNIKAHAN PADA WANITA PERIMENOPAUSE Ivana Kamilie, Rismiyati E. Koesma, Zamralita	516-526
PERAN <i>ENGAGING LEADERSHIP</i> TERHADAP KOMITMEN ORGANISASIONAL DALAM <i>PROXIMAL WITHDRAWAL STATES</i> Maria Regina Tinon Dyah Kentami, Rostiana	527-535
IMPLEMENTASI UNDANG-UNDANG NOMOR 12 TAHUN 2011 PADA PENYUSUNAN PERATURAN DESA DI KABUPATEN INDRAMAYU Rasji, Gunardi	536-549
PERANAN POLA ASUH ORANG TUA TERHADAP KUALITAS HIDUP REMAJA PERKOTAAN Pamela Hendra Heng, Naomi Soetikno, Amala Fahditia	550-561

PENGARUH *BRAND IMAGE* TERHADAP IMPLEMENTASI DESAIN INTERIOR STUDI KASUS MUSEUM BASKET *THE BUCKETLIST*, BOGOR

Maitri Widya Mutiara¹, Ardy Kristina²

¹Desain Interior, Universitas Tarumanagara
Email: maitrim@fsrd.untar.ac.id

²Desain Interior, Universitas Tarumanagara
Email: ardyakristina47@gmail.com

Masuk : 20-04-2020, revisi: 29-04-2020, diterima untuk diterbitkan : 30-04-2020

ABSTRACT

Brand image is a representation of the whole brand and is formed from information and past experience of the brand. Implementation of brand image in interior design will provide a positive image. The museum is an institution that has properties, one of which is Basketball is a popular sport in Indonesia. But unfortunately, the history of basketball development in Indonesia has not been well documented. The Bucketlist is a place as a basketball history museum in Indonesia. Research methods to support the results of the design carried out in this paper are literature studies, site studies / floor plans and focus group discussions. This research is the basis for making design decisions on the Interior design of The Bucketlist Basketball Museum. In order to attract visitors, a strong brand image is needed. Brand image is a representation of the overall perception of the brand and is formed from information and past experience of the brand. Servicescape itself is a physical environment which includes services in an interior or exterior facility. Awareness of this servicescape will affect users and visitors of the place. Based on the FGD that has been done, The Bucketlist's brand image is basketball-focused, experience-oriented, instagrammable, and family friendly. The brand image that has been determined from the results of this discussion becomes the basis for the formation of the image of the space to be applied in the interior design of The Bucketlist Basket Museum. In its application, all four aspects of the brand image have been applied but there is still room for maximization given the current project is still running.

Keywords: interior, brand image, servicescapes, Museum Basket

ABSTRAK

Perancangan interior yang baik memiliki banyak pertimbangan yang akan membuat nyaman penggunanya. Sehingga pengguna adalah sebagai salah satu pertimbangan dalam perancangan. Dalam ruang publik, selain pengguna juga perlu mempertimbangkan citra ruang tersebut yang sesuai dengan citra *brand* yang dapat dilihat melalui *brand image*. *Brand image* merupakan representasi dari keseluruhan merek dan dibentuk dari informasi dan pengalaman masa lalu terhadap merek tersebut. Implementasi *brand image* dalam desain interior akan memberikan citra yang positif. Museum merupakan lembaga yang memiliki sifat, salah satunya adalah Basket merupakan olahraga yang digemari di Indonesia. Akan tetapi, sejarah perkembangan basket di Indonesia belum terdokumentasikan dengan baik. The Bucketlist hadir menjadi wadah sebagai museum sejarah basket di Indonesia. Dalam rangka menarik pengunjung, diperlukan *brand image* yang kuat. *Brand image* adalah representasi dari keseluruhan persepsi terhadap merek dan dibentuk dari informasi dan pengalaman masa lalu terhadap merek itu. *Servicescape* sendiri merupakan lingkungan fisik yang di dalamnya mencakup pelayanan pada suatu fasilitas interior ataupun eksterior. Kesadaran akan *servicescape* ini akan mempengaruhi pengguna maupun pengunjung tempat tersebut. Metode penelitian untuk mendukung hasil desain yang dilakukan dalam penulisan ini adalah studi literatur, studi tapak/denah dan diskusi kelompok terarah (FGD). Penelitian ini menjadi dasar pengambilan keputusan-keputusan desain pada desain Interior Museum Basket *The Bucketlist*. Hasil penelitian ditemukan bahwa, *brand image* The Bucketlist adalah *basket-focused*, *experience-oriented*, *instagrammable*, dan *family friendly*. *Brand image* yang sudah ditetapkan dari hasil diskusi ini menjadi dasar bagi pembentukan citra ruang yang ingin diterapkan dalam desain interior Museum Basket *The Bucketlist*. Dalam penerapannya, keempat segi *brand image* sudah diterapkan namun masih terbuka ruang untuk dimaksimalkan mengingat saat ini proyek masih berjalan.

Kata Kunci: interior, brand image, servicescapes, Museum Basket

1. PENDAHULUAN

Latar Belakang

Basket merupakan olahraga yang memiliki banyak penggemar di Indonesia, mulai dari anak-anak hingga dewasa. Perkembangan olahraga basket di Indonesia melalui perjalanan yang panjang. Berawal dari orang Tionghoa yang membawa permainan basket pertama kali ke Indonesia, hingga munculnya lembaga PERBASI pada tahun 1951 yang menaungi olahraga basket secara resmi. Meskipun demikian, dokumentasi data ataupun benda bersejarah yang berkaitan dengan perkembangan basket di Indonesia belum tersusun dengan rapi dan baik. Oleh karena itu, pembangunan Museum Basket *The Bucketlist* menjadi salah satu wadah pendokumentasian perkembangan basket di Indonesia yang baik. Dalam rangka menjadi museum yang baik dan menarik, maka *The Bucketlist* harus memiliki *brand image* yang baik secara menyeluruh termasuk implementasi pada interior museum.

Menurut hasil pertemuan pada *International Council of Museums* ke-11 di Kopenhagen, museum adalah sebuah lembaga yang bersifat tetap, tidak mencari keuntungan, melayani masyarakat dan perkembangannya, terbuka untuk umum, memperoleh, merawat, menghubungkan dan memamerkan artefak-artefak perihial jati diri manusia dan lingkungannya untuk tujuan studi, pendidikan dan rekreasi (Direktorat Museum, 2008). Berdasarkan Peraturan Pemerintah RI No. 19 tahun 1995, museum memiliki tugas menyimpan, merawat, mengamankan, dan memanfaatkan koleksi museum berupa benda cagar budaya. Oleh karena itu, museum memiliki dua fungsi besar yaitu sebagai tempat pelestarian dan sumber informasi benda budaya dan alam. Sementara basket adalah permainan beregu yang dimainkan oleh dua regu baik putra maupun putri yang masing-masing regu terdiri dari lima orang pemain. Permainan dimainkan di lapangan berbentuk persegi panjang dengan ukuran tertentu yang bertujuan memasukkan bola ke arah keranjang lawan dan menahan lawan agar tidak memasukkan bola

Brand image sendiri adalah representasi dari keseluruhan persepsi terhadap merek dan dibentuk dari informasi dan pengalaman masa lalu terhadap merek itu. Citra terhadap merek berhubungan dengan sikap yang berupa keyakinan dan preferensi terhadap suatu merek. Konsumen yang memiliki citra yang positif terhadap suatu merek, akan lebih memungkinkan untuk melakukan pembelian (Setiadi, 2003). *Brand image* terdiri dari komponen-komponen, diantaranya: Atribut, Keuntungan, Sikap Merek. Atribut merupakan pendefinisian deskriptif tentang fitur-fitur yang ada dalam produk atau jasa. Keuntungan merupakan nilai personal yang dikaitkan oleh konsumen pada atribut produk atau jasa tersebut. Sementara itu Sikap Merek didefinisikan sebagai evaluasi keseluruhan atas suatu merek, apa yang dipercayai oleh konsumen mengenai merek-merek tertentu sejauh apa konsumen percaya bahwa produk atau jasa tersebut memiliki atribut atau keuntungan tertentu, dan penilaian evaluatif terhadap kepercayaan tersebut bagaimana baik atau buruknya suatu produk jika memiliki atribut atau keuntungan tersebut.

Kertajaya (2007) menyebutkan bahwa *brand image* di benak konsumen dapat dipengaruhi oleh beberapa faktor, antara lain:

- a. Komunikasi dari sumber lain yang belum tentu sama dengan yang dilakukan pemasar. Komunikasi bisa datang dari konsumen lain, pengecer dan pesaing.
- b. Pengalaman konsumen melalui suatu eksperimen yang dilakukan konsumen dapat mengubah persepsi yang dimiliki sebelumnya. Oleh sebab itu, jumlah berbagai persepsi yang timbul itulah yang akan membentuk total *image of brand* (citra keseluruhan sebuah merek).
- c. Pengembangan produk: posisi *brand* terhadap produk memang cukup unik. Di satu sisi,

merupakan payung bagi produk, artinya dengan dibekali *brand* tersebut, produk dapat naik nilainya. Di sisi lain, performa ikut membentuk *brand image* yang memayunginya dan tentunya konsumen akan membandingkan antara performa produk yang telah dirasakan dengan janji *brand* dalam slogan. Selain *brand image*, *service escape* juga memiliki hubungan terhadap implementasi desain.

Menurut Bitner (1992), *service escape* adalah lingkungan fisik yang di dalamnya mencakup pelayanan pada suatu fasilitas interior ataupun eksterior. Pelayanannya tersebut meliputi penilaian terhadap interior desain, desain eksterior, simbol, tempat parkir, peralatan yang disediakan, denah *layout*, kualitas udara ataupun suhu udara yang ada pada fasilitas tersebut.

Elemen *servicescape* menurut Bitner (1992) adalah sebagai berikut

Tabel 3.1. Elemen dari *servicescape*

Service escape	Elemen	Atribut	
AC	Kondisi lingkungan sekitar (<i>Ambience condition</i>)	<i>Noise</i> <i>Music</i> <i>Odor</i>	<i>Temperature</i> <i>Air quality</i>
SLF	Ruang, denah, dan fungsi (<i>Space, layout, and function</i>)	<i>Furnishing</i>	<i>Layout</i> <i>Equipment</i>
SSA	Penunjuk, simbol, dan benda artefak (<i>Signs, symbols, and artifact</i>)	<i>Style of décor</i> <i>Personal artifact</i>	<i>Signage</i> <i>Etc</i>

- a. Kondisi dari lingkungan
 Manusia dapat memikirkan serta merespons pelayanan suatu tempat tergantung pada kondisi lingkungannya seperti temperatur, pencahayaan, kebisingan, kualitas udara, musik, dan warna.
- b. Ruang, denah, dan fungsinya
 Ruang, denah, dan fungsinya mempengaruhi tingkah laku bekerja karyawan dan tingkah laku pengunjung pada suatu area,
- c. Petunjuk, simbol, dan benda artefak
 Elemen simbol ini dirasakan penting untuk membantu pengunjung atau karyawan dalam mengkategorikan ruangan serta mengkomunikasikan secara simbolis. Dalam beberapa perusahaan, beberapa benda penting akan diletakkan di bagian yang paling terlihat, karena perusahaan ingin mengenalkan filosofi yang mereka yakini.

Dari jurnal *services marketing* oleh Wakefield dan Blodgett (1994), alasan tepat dalam penerapan *servicescape* adalah:

- a. Kepuasan di dalam *servicescape* mempunyai dampak positif terhadap jangka waktu yang akan dihabiskan di tempat tersebut.
- b. Kepuasan dengan keadaan *servicescape* dapat berdampak positif terhadap keinginan untuk kembalinya seseorang ke tempat tersebut.
- c. Akses yang mudah dan *user-friendly* pada denah juga dapat membawa pengaruh yang positif terhadap pengunjungnya.

- d. Bisa mendapatkan perhatian lebih banyak dari pengunjung bila terjadi rotasi dekorasi ataupun suasana untuk menambah daya tarik.

Servicescape memiliki pengaruh terhadap perilaku pelanggan. Pelanggan dan karyawan dapat merespon lingkungan fisik secara level emosional, kognitif, dan psikologis terhadap tingkah laku kebiasaan mereka, seperti dalam Zeithaml & Bitner (1994). Respon tersebut meliputi lingkungan dengan kesadaran, emosi, psikologi, dan ragam respon dari setiap individu. Kesadaran akan *servicescape* akan berdampak pada seseorang hanya dengan merasakan dan melihat orang yang berdatangan serta barang yang dijual pada tempat tersebut.

Dalam perancangan interior, sebagai desainer perlu mempertimbangkan hal-hal terkait kebutuhan pengguna. Museum Basket *The Bucketlist* merupakan fasilitas komersial yang dibangun dengan tujuan tertentu, dengan visi-misi tertentu, dengan citra tertentu yang ingin diperlihatkan kepada pengguna yang datang. Sehingga sebagai desainer perlu mempertimbangkan citra-citra tersebut melalui wawancara dengan pemilik, melakukan diskusi terhadap pencinta basket, dan komunitas-komunitas terkait. Penelitian ini bertujuan untuk mendapatkan kata-kata kunci yang nantinya sebagai dasar penciptaan suasana ruang.

2. METODE PENELITIAN

Metode penelitian yang dilakukan dalam menganalisa pengaruh *branding* terhadap implementasi desain interior Museum Basket *The Bucketlist* adalah: dengan studi literatur, studi tapak/denah, *Focus Group Discussion*. Metode penelitian sebagai bagian dari proses desain yang digunakan untuk mendukung mendapatkan data-data terkait perencanaan desain dan juga untuk data pemilik serta pengguna/pengunjung yang akan datang ke Museum Basket *The Bucketlist*. Studi literatur adalah proses penelaahan terhadap semua teori-teori, baik yang terbit maupun tidak terbit, mengenai proyek yang berkaitan sehingga dapat menambah wawasan dan gambaran serta membantu saat melakukan analisa. Studi tapak/denah adalah proses pemahaman dan pembelajaran denah arsitektural secara penuh. Hal ini bertujuan agar interior mampu dirancang dengan sebaik mungkin. Selain itu *Focus Group Discussion* bertujuan untuk menampung dan mendiskusikan seluruh ide dan masukan dari berbagai pakar di bidangnya sehingga bisa menghasilkan desain yang maksimal dan berhasil. Peserta pada FGD ini adalah: pemilik, pemain basket profesional, perwakilan dari komunitas pencinta basket, *influencer* di bidang olahraga, serta konsultan *branding The Bucketlist*.

3. HASIL DAN PEMBAHASAN

Branding The Bucketlist

Berdasarkan FGD yang telah dilakukan 2 kali oleh *owner*, *branding agency*, dan orang-orang yang datang dari kalangan *influencer* dan komunitas pecinta basket maka dapat disimpulkan bahwa *brand image The Bucketlist* adalah: *basket-focused*, *experience-oriented*, *instagrammable*, dan *family friendly*. Dalam implementasi desain, *basket-focused* bisa dicapai dengan pembentukan suasana tempat yang berhubungan dengan olah raga basket seperti *locker room*, lapangan, dsb. Selain itu, implementasi juga dapat mengambil inspirasi dari benda yang berhubungan seperti kotak sepatu, *sneakers*, bola, dan lain-lain. Segi *experience-oriented* dapat diaplikasikan melalui jalur sirkulasi yang satu arah agar pengunjung bisa memahami alur cerita yang ingin disampaikan, serta penggunaan teknologi interaktif agar terjadi interaksi dua arah yang dapat memberi pengalaman menarik kepada pengunjung. Segi *instagrammable* bisa didapat melalui penerapan elemen interior lantai, dinding, plafon serta furniture yang unik dan tidak biasa sehingga mampu menambah daya tarik pengunjung. Sementara segi *family friendly* bisa dicapai melalui adanya area khusus untuk anak-anak di luar area museum agar anak-anak

juga dapat menikmati ketika berkunjung ke *The Bucketlist*. Selain itu, segi *family friendly* bisa dicapai dengan penggunaan material yang aman untuk anak dan furniture dengan sisi yang tidak tajam.

Desain Museum

Saat ini proyek masih sedang berjalan sehingga desain terlampir bukanlah desain final dari museum karena masih terbuka ruang untuk berubah apabila dibutuhkan. Desain terlampir adalah *update* terakhir versi 2 Desember 2019.

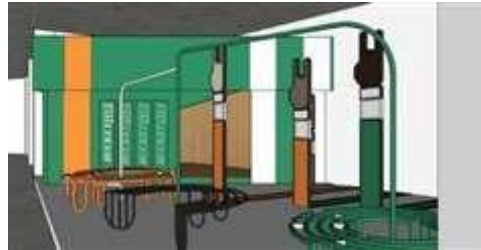

Gambar 1. Area tunggu dan *ticketing* museum
(Sumber: PT. Gagasreka Urbanarsitektura)



Gambar 2. Area memorabilia kostum basket 1
(Sumber: PT. Gagasreka Urbanarsitektura)



Gambar 3. Area memorabilia kostum basket 2
(Sumber: PT. Gagasreka Urbanarsitektura)



Gambar 4. Spot foto
(Sumber: PT. Gagasreka Urbanarsitektura)

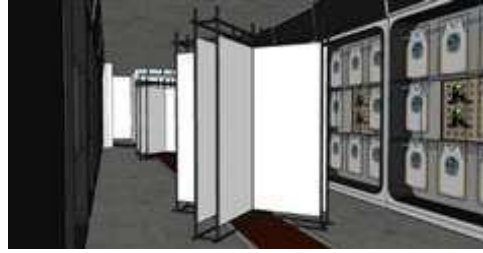

Gambar 5. Area memorabilia kostum basket 3
(Sumber: PT. Gagastreka Urbanarsitektura)

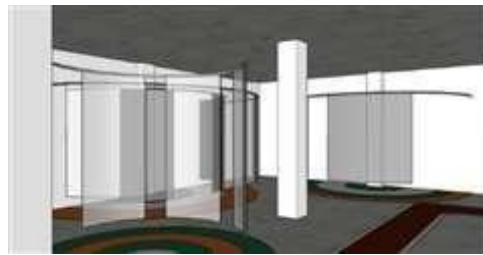

Gambar 6. Area penjelasan basket
(Sumber: PT. Gagastreka Urbanarsitektura)



Gambar 7. Area memorabilia kostum basket 4
(Sumber: PT. Gagastreka Urbanarsitektura)

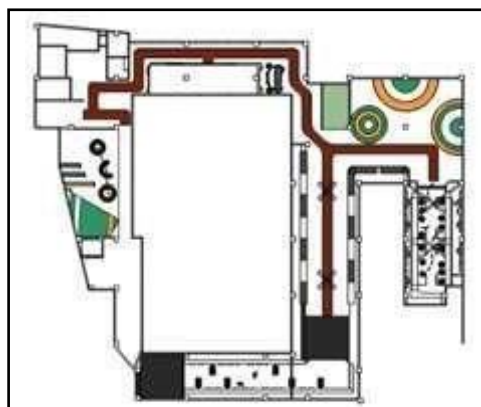

Gambar 8. Denah museum
(Sumber: PT. Gagastreka Urbanarsitektur)

Analisis Implementasi *Brand Image* pada Desain Museum *Basket-Focused*

Basket-Focused ditampilkan melalui penggunaan kotak sepatu sebagai inspirasi implementasi desain museum di salah satu area di museum. Selain itu, konten dari museum sendiri merupakan barang-barang yang dekat dengan olahraga basket seperti sepatu, baju basket, dan lain lain, maka bentuk panel pun harus disesuaikan dengan bentuk barang pajangannya. Adapun bentuk implementasi dapat dilihat pada gambar yang dilingkari di bawah ini:



Gambar 9. Implementasi segi basket-focused pada desain museum Sumber: Ardy Kristina, 2019

Experience-Oriented

Berdasarkan apa yang sudah dijelaskan pada poin tentang segi *experience-oriented*, dapat dilihat bahwa museum belum benar-benar menampilkan desain yang mendukung terciptanya museum yang *experience-oriented*. Secara umum, desain museum sudah menampilkan sirkulasi yang satu arah agar pengunjung bisa memahami dan mengerti alur cerita yang ingin disampaikan. Ada satu area yang memiliki sirkulasi dua arah. Hal ini dikarenakan bentuk bangunan arsitektural. Dari segi teknologi, desain museum sejauh ini belum menampilkan penggunaan teknologi tersebut. Namun karena kini proyek masih dalam proses, maka masih terbuka ruang untuk ditambahkan penggunaan teknologi pada museum.

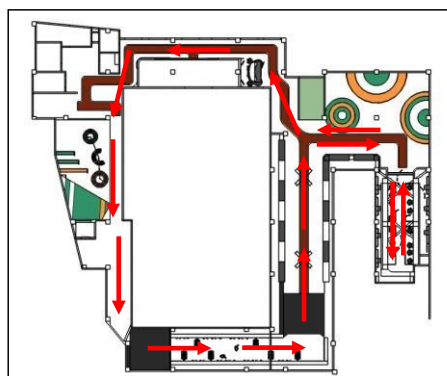

Gambar 10. Alur sirkulasi pada museum Sumber: Ardy Kristina, 2019

Instagrammable

Berdasarkan apa yang sudah dijelaskan pada poin tentang segi *instagrammable*, maka dapat dilihat bahwa desain museum sudah menampilkannya. Hal ini terlihat adanya bagian-bagian museum dengan bentuk elemen interior yang unik dan menarik.

Penggunaan kotak sepatu sebagai inspirasi dari bagian museum bisa dibilang merupakan sesuatu yang tidak biasa. Selain itu, bentuk kursi yang tidak biasa dengan warna yang eksentrik juga menambah daya tarik. Bagian lain museum yaitu dinding dengan *finishing* panel kombinasi merah dan hitam juga bisa dibilang menambah daya tarik. Hal ini dikarenakan pemilihan warna yang kontras serta pemilihan dan pengaturan bentuk sehingga tercipta pola pada dindingnya.

Adapun penerapan segi *instagrammable* bisa dilihat pada gambar dibawah:

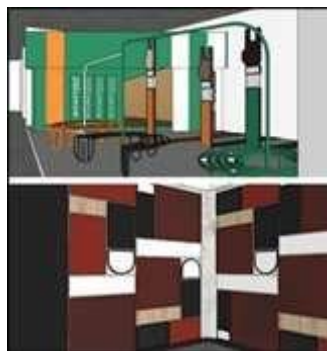

Gambar 11. Bagian museum yang
instagrammable Sumber: Ardy Kristina,
2019

Family Friendly

Segi *family friendly* sudah terlihat melalui bentuk-bentuk panel yang tidak memiliki sudut-sudut yang tajam. Selain itu, penggunaan *edging* juga diutamakan pada sisi ketebalan furnitur agar tidak tajam. Namun, untuk area khusus untuk anak-anak tidak terletak pada area pameran museum. Bentuk furnitur yang *family friendly* tersebut bisa dilihat pada gambar di bawah ini:



Gambar 12. Bagian *furniture* museum yang *family friendly*
Sumber: Ardy Kristina, 2019

Analisis Hubungan *Brand Image* dengan *Servicescape* pada Museum

Ruang, denah, dan fungsi (SLF) merupakan salah satu elemen pada *servicescape*. Ruang museum yang didesain dengan baik akan memaksimalkan tingkah laku pengunjung yang datang. Selain itu, penunjuk, simbol, dan artefak (SSA) juga merupakan elemen *servicescape* yang berperan penting dalam meningkatkan kepuasan pengunjung. SSA ditampilkan melalui gaya dekor museum yang tematik sehingga dapat menambah *experience* pengunjung yang datang. *Brand image* museum harus mampu memenuhi kebutuhan *servicescape* museum agar kepuasan pengunjung dapat maksimal.

4. KESIMPULAN DAN SARAN

Penelitian yang dilakukan oleh tim desain sebagai bagian dari proses perencanaan interior ruang Museum Basket *The Bucketlist*, meliputi studi literatur, studi tapak, dan *Focus Group Discussion*, telah menghasilkan 4 (empat) kata kunci *Brand Image* yaitu: *Basket-focused*, *experienced oriented*, *instagrammable*, dan *family friendly*. 4 (empat) kata kunci ini akan membantu tim desain interior mengambil keputusan untuk menciptakan ruang yang mencerminkan citra tersebut. Di antaranya adalah rencana ruang dan fungsi serta sirkulasi yang di desain akan mempengaruhi tingkah laku pengunjung yang datang. Selain itu keputusan terhadap pemilihan bentuk, warna dan tekstur serta pemilihan material juga akan berdampak pada citra yang ingin ditampilkan.

Secara umum, desain museum *The Bucketlist* sudah memenuhi *brand image* yang sudah direncanakan tetapi tidak dapat dipungkiri bahwa masih ada ruang agar segi *experience-oriented* dapat dimaksimalkan. Sebagai contoh, penggunaan teknologi sebaiknya diperbanyak karena masa kini manusia tidak bisa lepas dengan dunia digital. Selain itu, sirkulasi dapat diatur sedemikian rupa agar pengunjung benar-benar mengerti alur cerita yang ingin disampaikan.

Ucapan Terima Kasih (*Acknowledgement*)

Ucapan terima kasih kami kepada PT. Gagasreka Urbanarsitektura selaku pemberi kesempatan

kerja praktek serta pak David Sian Reynaldo selaku Pembina kepada saudari Ardy Kristina. Kepada pemilik Museum Basket *The Bucketlist*; Mario Gerungan, Ali Budimansyah, Novabella selaku pemain basket profesional; Irril, Belen, dan Teki selaku perwakilan dari komunitas pecinta basket; Kemal Palevi selaku *influencer* di bidang olahraga; dan Studio Skato yang merupakan konsultan *branding the Bucketlist*.

REFERENSI

- Bitner, M.J. (1992). Servicescapes: The impact of physical surroundings on customers and employees. *Journal of Marketing*, 56, 57-71.
<https://doi.org/10.1177/002224299205600205>
- Direktorat Museum. (2008). *Pedoman museum Indonesia*. Jakarta: Departemen Kebudayaan dan Pariwisata.
- Kertajaya, Hermawan. (2007). *Positioning, differensiasi, dan brand*. Jakarta: Gramedia Pustaka Utama.
- Setiadi, N. J., (2003) *Perilaku konsumen: Konsep dan implikasi untuk strategi dan penelitian pemasaran*. Jakarta: Prenada Media.
- Wakefield, K.L., & Blodgett, J. (1994). The importance of servicescapes in leisure service settings. *Journal of Services Marketing*, 8(3), 66-76.
<https://doi.org/10.1108/08876049410065624>